

Z daňové evidence do paušálu a naopak

- 1. Paušály a jejich použití**
- 2. Prokazatelné výdaje versus paušál**
- 3. Co evidujeme v DE – uznatelné skutečné výdaje**
- 4. Co evidujeme v paušálu**
- 5. Jak z DE do paušálu**
- 6. Jak z paušálu do DE**

V lednu je čas se rozhodnout, zda změnit evidenci příjmů a výdajů a tak si trochu polepšit co se týče platby daně. Obvykle během roku moc nezvažujeme tuto možnost nebo po výpočtu daňové povinnosti zjistíme, že je výhodnější být v „paušálu“. A tak zde máte návod i s příklady, jak tuto situaci vyřešit a dostat správnému a hlavně optimálnímu zdanění.

Paušály a jejich výše u jednotlivých příjmů PRO ROK 2019

- a) 80 % z příjmů ze zemědělské výroby, lesního a vodního hospodářství a z příjmů z živnostenského podnikání řemeslného; nejvýše lze však uplatnit výdaje do částky
 - 1 600 000 Kč,
- b) 60 % z příjmů ze živnostenského podnikání; nejvýše lze však uplatnit výdaje do částky
 - 1 200 000 Kč,
- c) 30 % z příjmů z nájmu majetku zařazeného v obchodním majetku; nejvýše lze však uplatnit výdaje do částky
 - 600 000 Kč,
- d) 40 % z jiných příjmů ze samostatné činnosti, s výjimkou příjmů podle odstavce 1 písm. d) a odstavce 6; nejvýše lze však uplatnit výdaje do částky **800 000 Kč.**
- **Uplatnění slevy na manželku a daňového zvýhodnění není omezeno.**

Příjmy ze samostatné činnosti - § 7 ZDP

Jak uplatňuje výdaje FO DE NEBO PAUŠÁL?



DAŇOVÁ EVIDENCE
prokazatelně
vynaložené výdaje



paušální výdaje z
dosažených příjmů
- § 7 odst. 7

DAŇOVÁ EVIDENCE SKUTEČNÉ UZNATELNÉ VÝDAJE

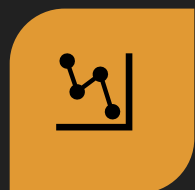

**DAŇOVĚ UZNATELNÉ
VÝDAJE V
SAMOSTATNÉ
ČINNOSTI PODNIKÁNÍ
JSOU OBECNĚ
VÝDAJE NA
DOSAŽENÍ, ZAJIŠTĚNÍ
A UDRŽENÍ PŘÍJMŮ,
NAPŘ. :**



POŘÍZENÍ MATERIÁLU,
ZBOŽÍ

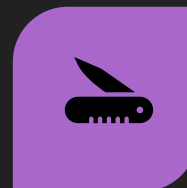

POŘÍZENÍ
„DROBNÉHO“
MAJETKU



ODPISY
DLOUHODOBÉHO
MAJETKU



MZDY ZAMĚŠTNANCŮ
A ODVODY



SILNIČNÍ DAŇ



OPRAVA A ÚDRŽBA
OBCHODNÍHO
MAJETKU

DAŇOVÁ EVIDENCE A SKUTEČNÉ UZNATELNÉ VÝDAJE



cestovné, pohonné
hmoty



reklama, reklamní
předměty do 500 Kč za
kus



škody ze živelných
pohrom nebo
způsobené neznámým
pachatelem, případně
škody na majetku do
výše přijaté náhrady od
pojišťovny



nájemné, energie,
internet, telefonní
poplatky, odvoz
odpadů aj.
nakupované služby
související se
samostatnou činností



školení, odborná
literatura, tisk, pracovní
oděv, ochranné
pracovní pomůcky,



pojištění majetku,
pojištění výkonu činnosti,
aj.

PAUŠÁL A CO JE NUTNO VĚST

- Zahrnuto vše, vždy se vyplatí pouze u takových činností, které mají nízké náklady (výdaje).
- Pak je úspora na daních smysluplná.
- Nelze nic uplatnit ve skutečné výši, tudíž ani odpisy či paušály jiného charakteru.

Uplatní-li poplatník výdaje podle odstavce 7, má se za to, že v částce výdajů jsou zahrnuty veškeré výdaje poplatníka vynaložené v souvislosti s dosahováním příjmů ze samostatné činnosti.



- Vždy vedeme evidenci příjmů, pohledávek pro účely budoucí změny a přechod na daňovou evidenci se skutečnými výdaji nebo účetnictvím.
- Pak je hodnota pohledávek a dalších položek součástí přechodu na „daňovou evidenci nebo účetnictví

Poplatník, který uplatňuje výdaje podle odstavce 7, je povinen vždy vést záznamy o příjmech a evidenci pohledávek vzniklých v souvislosti s činností, ze které plyne příjem ze samostatné činnosti.

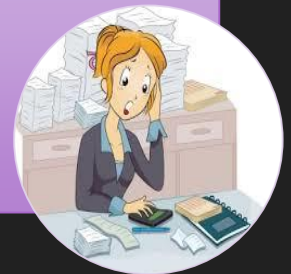

PAUŠÁL A OBCHODNÍ MAJETEK

- **Obchodním majetkem** poplatníka daně z příjmů fyzických osob se pro účely daní z příjmů rozumí část majetku poplatníka, o které bylo nebo je účtováno anebo je nebo byla uvedena v daňové evidenci.
- Dnem vyřazení určité složky majetku z obchodního majetku poplatníka se rozumí den, kdy poplatník o této složce majetku naposledy účtoval nebo ji naposledy uváděl v daňové evidenci.
- U PAUŠÁLU SE OM NIKDE NEZOBRAZUJE – NEUPLATŇUJÍ SE ODPIŠY ANÍ DALŠÍ SLOŽKY – OPRAVY, ŠILNIČNÍ DAŇ APOD. (VŠE JE V PAUŠÁLU)



Z DAŇOVÉ EVIDENCE NA PAUŠÁL

Dodaňujeme v roce, kdy končíme DE a přecházíme na paušál – tedy většinou zpětně

Zvyšujeme předešlý rok formou dodatečného přiznání DPFO a základ daně:

+ pohledávky

V NÁSLEDNÉM OBDOBÍ ÚHRADU
POHLEDÁVKY NAZEHRNUJEME DO DPPO

+ zásoby (nespotřebované)

- snižujeme o závazky

V NÁSLEDNÉM OBDOBÍ ÚHRADU ZÁVAZKŮ
NEZAHNRUJEME DO DPPO

PŘÍKLAD Z DE NA PAUŠÁL

Rok 2018 – DE

Příjmy: 820000,-

Výdaje: 230000,-

Základ daně: 590000,-

Neuhrazené pohledávky:
102000,-

Daň: 63660,- Kč

Rok 2018 - paušál

Příjmy: 820000,-

Paušál 60 % -492000,-

+ pohledávka: 102000,- (uhrazená v roce
2019 – není v zdanitelných příjmech)

Základ daně: 430000,-

Daň: 39660,-

Úspora: 24000,-

PŘÍKLAD Z DE NA PAUŠÁL

V roce 2019 následující příjmy:

790000,- celkem

– z toho 102000,- již zdaněných v roce 2018

Tj. 688000,-

- 60 % paušál 412800,-

Základ daně: 275000,-

Daň: 16440,- Kč

PŘÍKLAD Z DE NA PAUŠÁL – jak opravit minulý rok



V roce 2019 budeme uplatňovat paušál, dodatečné DPFO za rok 2018 podáváme:



- před podání DPPO 2018 do 31.3. 2019 jako opravné bez problémů



- po podání DPPO 2019 od 1.4.2019 jako dodatečné bez sankcí

Z PAUŠÁLU NA DAŇOVOU EVIDENCI

**BEZPROBLÉMOVÝ PŘECHOD
POKUD NEJSOU POHLEDÁVKY**

**POKUD JSOU POHLEDÁVKY
K 31.12.**

**ZVYŠUJEME DAŇOVÝ
ZÁKLAD roku v paušálu**

**V NÁSLEDNÉM OBDOBÍ ÚHRADU
POHLEDÁVKY NEZAHHRNUJEME DO
DPPO**

**Závazky uhrazené v následujícím období
= neuznatelným výdajem**

Z PAUŠÁLU NA DAŇOVOU EVIDENCI

Rok 2018 - paušál

PŘÍJMY: 420000,-

60 % paušálu: 252000,-

Základ daně: 210000,-

Pohledávky: 40000,-

Závazky: 8000,-

Základ daně nový: 242000,-

Daň: 11460,-

Rok 2019 - DE

Celkem zdanitelné příjmy:

380000,- z toho 40000,- z roku 2018

Výdaje: 186000,-

Z toho z roku 2018: 8000,-

Základ daně: 162000,-

Daň: 0,-